

HOTĂRÂREA nr. 155 /2018
privind înființarea Centrului de Îngrijire și Asistență Bârlad în cadrul Direcției
Generale de Asistență Socială și Protecția Copilului Vaslui

având în vedere:

- expunerea de motive a președintelui Consiliului Județean Vaslui;
- adresa Direcției Generale de Asistență Socială și Protecția Copilului Vaslui nr. 445/27.03.2018, înregistrată la Consiliul Județean Vaslui sub nr. 4731/4.04.2018;
- Avizul favorabil al Autorității Naționale pentru Persoanele cu Dizabilități nr.4553/6879/8129/SAA/31.08.2018, înregistrat la Consiliul Județean Vaslui sub nr. 13058/12.09.2018;
- Hotărârea Consiliului Județean Vaslui nr. 22/1998 privind înființarea Centrului de Plasament „E. Farago”;
- Hotărârea Consiliului Județean Vaslui nr. 60/2013 privind aprobarea statului de funcții al Centrului de Plasament “E. Farago” Bârlad, cu modificările ulterioare; în conformitate cu prevederile:
 - art. 51 alin.(3), lit. a), alin. (5) și alin. (6) din Legea nr. 448/2006 privind protecția și promovarea drepturilor persoanelor cu handicap, republicată, cu modificările și completările ulterioare;
 - Hotărârii de Guvern nr. 118/2014 pentru aprobarea Normelor metodologice de aplicare a prevederilor Legii nr. 197/2012 privind asigurarea calității în domeniul serviciilor sociale, cu modificările și completările ulterioare;
 - Hotărârii de Guvern nr. 867/2015 pentru aprobarea Nomenclatorului serviciilor sociale, precum și a regulamentului cadru de organizare și funcționare a serviciilor sociale, cu modificările și completările ulterioare;
 - Ordinului nr. 67/2015 privind aprobarea standardelor minime de calitate pentru acreditarea serviciilor sociale destinate persoanelor adulte cu dizabilități; în temeiul dispozițiilor art. 91 alin. (1), lit. a), alin. (2), lit. b) și ale art. 97 alin. (1) din Legea nr. 215/2001 privind administrația publică locală, republicată, cu modificările și completările ulterioare;

Consiliul Județean Vaslui

HOTĂRĂȘTE:

Art.1. – (1) Se aprobă înființarea Centrului de Îngrijire și Asistență Bârlad – cod serviciu social ”8790 CR-D-I” prin desființarea Centrului de Plasament „E. Farago” Bârlad, în structura Direcției Generale de Asistență Socială și Protecția Copilului Vaslui, în regim de componentă funcțională a acesteia, fără personalitate juridică.

(2) Sediul Centrului de Îngrijire și Asistență Bârlad este în municipiul Bârlad, str. I. C. Brătianu, nr. 51, județul Vaslui.

(3) Capacitatea Centrului de Îngrijire și Asistență Bârlad este de 50 locuri.

Art.2. – Centrul va asigura următoarele tipuri de servicii sociale:

- a) găzduire pe o perioadă nedeterminată;
- b) îngrijire (ajutor pentru igienă corporală, îmbrăcare/dezbrăcare, igiena eliminărilor, transfer și mobilizare, deplasare, comunicare, însoțire etc);
- c) activități de evaluare/reevaluare pentru identificarea nevoilor individuale;
- d) activități de dezvoltare/menținere a deprinderilor de autonomie personală, consiliere, ergoterapie etc;
- e) menținerea și supravegherea stării de sănătate, asistență medicală specializată;
- f) integrare/reintegrare socială (menținerea și dezvoltarea relațiilor cu familia, activități de socializare și petrecere a timpului liber);
- g) activități de informare și îndrumare pentru accesarea și valorificarea resurselor și facilităților comunității.

Art.3. – (1) Se aprobă structura organizatorică a centrului prevăzută în anexa nr. 1.

(2) Se aprobă statul de funcții al centrului prevăzut în anexa nr. 2.

(3) Anexele nr. 1 și nr. 2 fac parte integrantă din prezenta hotărâre.

Art.4. – Finanțarea costurilor de funcționare a Centrului de Îngrijire și Asistență Bârlad se asigură, în condițiile legii, din următoarele surse:

- a) bugetul local al județului Vaslui;
- b) contribuția persoanelor beneficiare sau a întreținătorilor acestora, după caz;
- c) donații, sponsorizări sau alte contribuții din partea persoanelor fizice ori juridice din țară și din străinătate;
- d) fonduri externe rambursabile și nerambursabile;
- e) alte surse de finanțare, în conformitate cu legislația în vigoare.

Art.5. – La data intrării în vigoare a prezentei hotărâri se abrogă Hotărârea Consiliului Județean Vaslui nr. 22/1998 și Hotărârea Consiliului Județean Vaslui nr. 60/2013, cu modificările și completările ulterioare.

Art.6. – Reîncadrarea personalului în structura organizatorică prevăzută în anexele nr. 1 și nr. 2 la prezenta hotărâre se realizează în termenele și cu respectarea prevederilor legale aplicabile personalului contractual.

Art.7. – Direcția Generală de Asistență Socială și Protecția Copilului Vaslui va iniția demersurile necesare pentru modificarea structurii organizatorice a Direcției.

Art.8. – Aducerea la îndeplinire a prezentei hotărâri revine Direcției Generale de Asistență Socială și Protecția Copilului Vaslui.

Vaslui, 27 septembrie 2018

PREȘEDINTE
Dumitru Buzătu



Contrasemnează:
Secretarul județului Vaslui
Diana-Elena Ursulescu

A handwritten signature in black ink, corresponding to the name Diana-Elena Ursulescu mentioned in the text above.

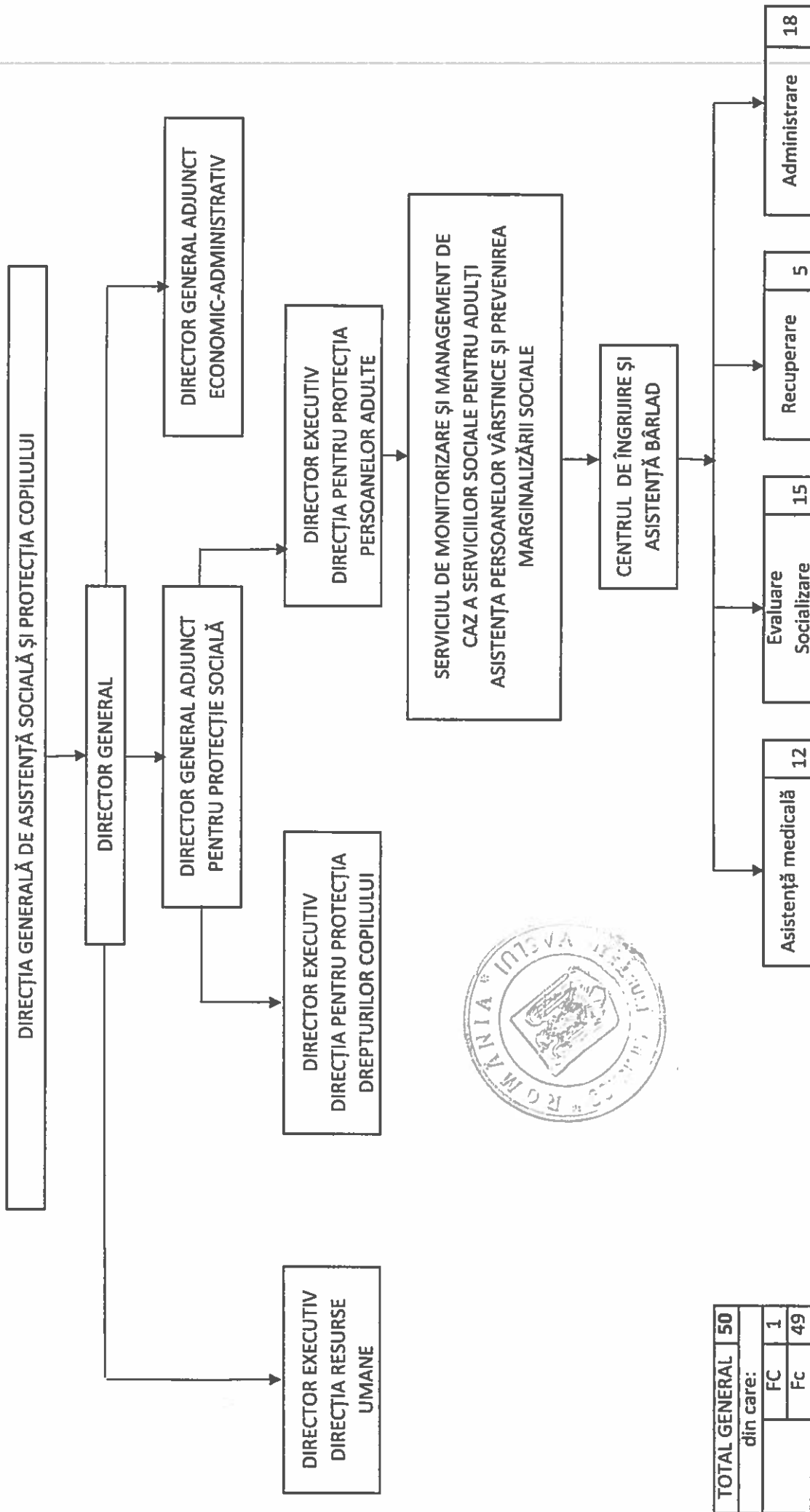

STAT DE FUNCȚII
AL PERSONALULUI DIN CADRUL CENTRULUI DE ÎNGRIJIRE ȘI ASISTENȚĂ BĂRLAD

Nr. crt.	Structura	Funcția Contractuală		Gradul/Treapta profesională	Nivelul studiilor	Nr. posturi
		de conducere	de execuție			
1		Șef centru			S	1
2			Referent de specialitate	I	S	1
3			Referent de specialitate	I	S	1
4			Referent de specialitate	I	S	1
5			Asistent social	principal	S	1
6			Asistent social	practicant	S	1
7			Sociolog	principal	S	1
8			Psiholog	specialist	S	1
9			Psiholog	debutant	S	1
10			Kinetoterapeut		S	1
11-14			Asistent medical	principal	PL	4
15			Asistent medical		PL	1
16-18			Pedagog de recuperare	principal	PL	3
19			Instructor ergoterapie	principal	PL	1

20		Instructor ergoterapie	principal	M	1
21		Educator	principal	PL	1
22		Masor		M	1
23-29		Lucrător social		M	7
30-36		Infirmeră		G/M	7
37-38		Îngrijitoare		G	2
39-40		Muncitor calificat- bucătărie	IV	G/M	2
41-42		Muncitor calificat- fochist	III	G/M	2
43		Muncitor calificat-lenjerie	III	G/M	1
44-45		Muncitor necalificat	I	G/M	2
46		Magaziner		M	1
47-49		Paznic		G/M	3
50		Șofer		M	1

NR. TOTAL POSTURI APROBATE	50
NR. TOTAL FUNCȚII CONDUCERE	1
NR. TOTAL FUNCȚII EXECUȚIE	49